ACTIVITÉS ET PROGRAMMES

Le Comité de gestion du GF-TADs, un organe directeur dynamique

MOTS-CLÉS

#Cadre mondial pour le contrôle progressif des maladies animales transfrontalières (GF-TADs), #fièvre aphteuse, #Organisation des Nations Unies pour l'alimentation et l'agriculture (FAO), #Organisation mondiale de la santé animale (OMSA), #peste des petits ruminants.

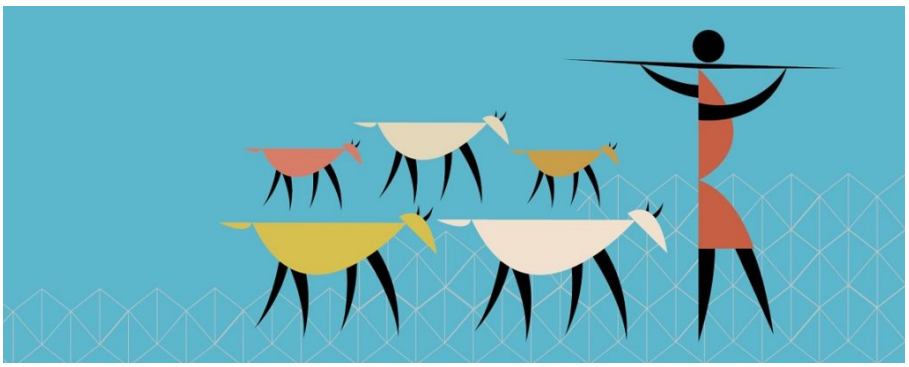

Le Cadre mondial pour la maitrise progressive des maladies animales transfrontalières (GF–TADs) se concentre sur des maladies infectieuses de première importance telles que la peste porcine africaine, la fièvre aphteuse ou encore la peste des petits ruminants (PPR). Il est dirigé par un Comité de gestion, son organe décisionnaire. Ce Comité de gestion est co-présidé par l'Organisation des Nations Unies pour l'alimentation et l'agriculture (FAO) et l'Organisation mondiale de la santé animale (OMSA).

Le Docteur Jean-Philippe Dop est à la tête de la délégation de l'OMSA, accompagné de la Docteure Montserrat Arroyo et du Docteur Neo Mapitse. La FAO, quant à elle, est représentée par le Docteur Keith Sumption, chef de la délégation, accompagné de la Docteure Madhur Dhingra et, jusqu'à récemment, du Docteur BerheTekola. Le Secrétariat mondial apporte son assistance en organisant les réunions du Comité de gestion et en veillant au suivi des recommandations. Il consiste en une équipe mixte FAO/OMSA composée des Docteurs BoudaAhmadi et JoséUrdaz de la FAO et du Docteur AlexandreFediaevsky del'OMSA.

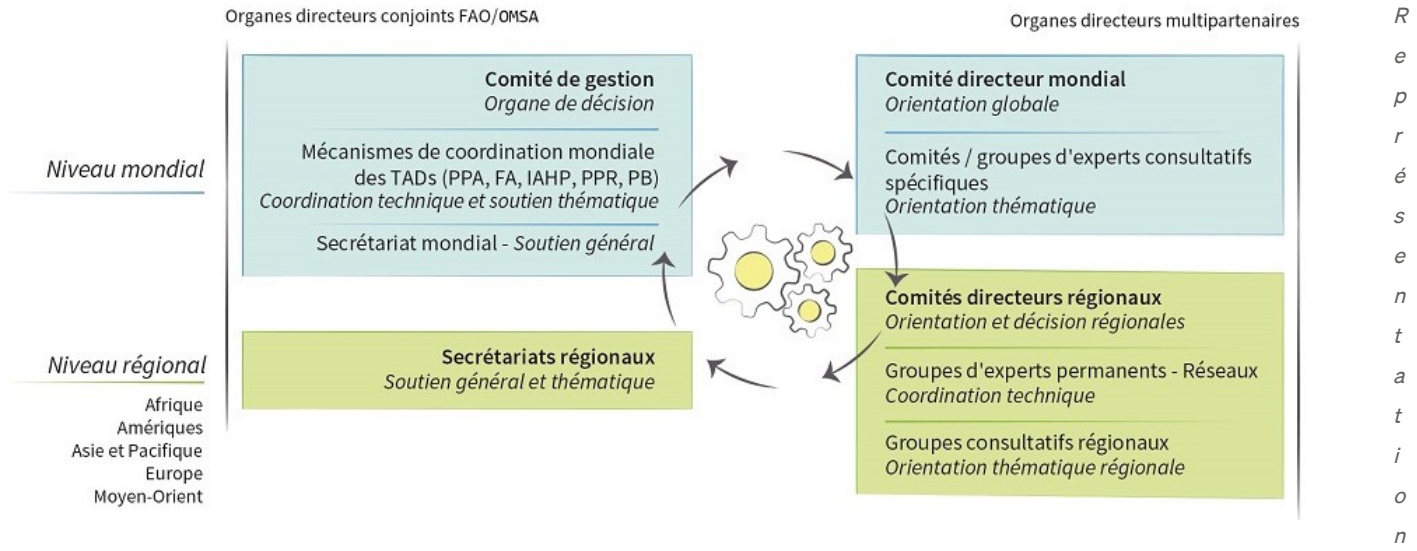

schématique des organes directeurs du GF–TADs

En raison de la pandémie de COVID, les modalités des réunions du Comité de gestion ont été modifiées, passant de réunions semestrielles de deux jours en présentiel à des réunions mensuelles de deux heures en distanciel. Ce nouveau rythme s'est révélé très efficace pour entretenir la dynamique et permettre aux deux délégations d'établir des relations de confiance mutuelle bien que les personnes ne se soient pas rencontrées physiquement. Depuis l'adoption de la stratégie du GF–TADs pour 2021–2025, le Comité de gestion envisage de réduire la fréquence des réunions, de façon à organiser des réunions bimestrielles, avec la réintroduction d'une à deux réunions par an enprésentiel.

Le Comité de gestion guide la mise en œuvre de la stratégie du GF–TADs

Le Comité de gestion s'est penché sur les prochaines étapes de la mise en œuvre de la stratégie du GF–TADs pour 2021–2025. Il s'agit, pour commencer, d'établir un planning en trois étapes. La première étape sera constituée des activités des groupes de travail sur les maladies animales transfrontalières et des activités de la plateforme du GF–TADs pour les régions; la deuxième étape sera constituée des activités qui sont menées par la FAO et l'OMSA dans des contextes autres que le GF–TADs mais qui contribuent néanmoins à atteindre les objectifs de la stratégie; viendront ensuite les contributions des partenaires extérieurs, notamment au niveaurégional.

Pour accompagner la mise en œuvre de la stratégie du GF–TADs et formuler des conseils ciblés, le Comité de gestion a décidé de mettre en place un «panel sur les partenariats et le financement» et a invité les participants potentiels via un appel à manifestation d'intérêt, ouvert à tous. Le Comité de gestion a également formulé des recommandations concernant le planning que le groupe de travail sur la fièvre aphteuse et le secrétariat du programme pour l'éradication mondiale de la peste des petits ruminants (PPR) devraient établir et proposer avant la fin mars2022. Ces recommandations visent principalement à:

- connecter toutes les activités et résultats escomptés de la stratégie mondiale et des stratégies spécifiques

- inclure toutes les activités pertinentes de la FAO et de l'OMSA
- indiquer quelles activités ont été entreprises par la FAO, lesquelles relèvent de l'OMSA, et lesquelles sont conjointes
- prévoir un calendrier ainsi que des composantes de suivi et évaluation (M&E).

Le Comité de gestion a suivi la mise en œuvre des recommandations précédentes, en particulier celles qui concernaient:

- la mise à jour des termes de référence du Secrétariat conjointPPR
- le plan d'action pour faire cesser toute circulation du virus de la fièvre aphteuse de sérotypeC de par le monde
- les synergies possibles entre les groupes fièvre aphteuse et PPR, notamment en ce qui concerne la mise à disposition d'experts pour aider les pays à développer et évaluer par eux-mêmes leurs programmes nationaux de lutte contre ces maladies.

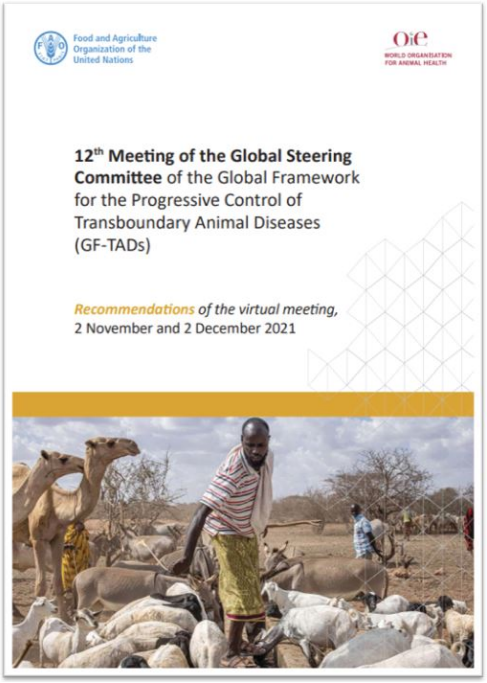
Food and Agriculture Organization of the United Nations

OIE WORLD ORGANISATION FOR ANIMAL HEALTH

12th Meeting of the Global Steering Committee of the Global Framework for the Progressive Control of Transboundary Animal Diseases (GF-TADs)

Recommendations of the virtual meeting, 2 November and 2 December 2021

Le Comité de gestion encourage aussi les groupes à mettre en commun leurs résultats. Il a organisé un forum en ce sens après la réunion sur la feuille de route «fièvre aphteuse» pour le Moyen-Orient tenue en décembre2021, ainsi qu'un autre avant la réunion sous-régionale de suivi PPR pour les pays du Golfe et le Yémen tenue en janvier2022.

Le Comité de gestion a également discuté de la possibilité d'organiser une réunion inter-régionale (Europe et Asie–Pacifique) sur la dermatose nodulaire contagieuse, et il encourage les discussions pour la création d'un plan d'action sur l'influenza aviaire hautement pathogène qui permettra d'accroitre la coordination et le soutien à la lutte contre cette maladie conformément aux recommandations de la 12°réunion du Comité directeur mondial duGF–TADs.

https://doi.org/10.20506/bull.2022.2.3322